議案第4

令和４年８月 12 日

恵那市地域自治区会長会議　会長　様

明知鉄道沿線地域公共交通活性化協議会
会長　安藤　克典

明知鉄道沿線地域公共交通シンポジウムへの参加について（お願い）

日ごろは、本市の公共交通施策についてご理解とご協力を賜り誠にありがとうございます。

さて、みだしのシンポジウムを下記のとおり開催いたします。

当日は､多くの方に公共交通に親しんでもらうための各種企画を実施する一方で、地域公共交通に関する基調講演とパネルディスカッションを行います。

つきましては、貴団体関係者の皆様にも是非、基調講演とパネルディスカッションをご聴講いただきたく、5 名程度のご参加につきましてご配慮いただきますようお願い申し上げます。

記

１．日時　令和４年９月 17 日（土）　10:00～15:15

２．会場　恵那文化センター

３．主催　明知鉄道沿線地域公共交通活性化協議会

４．内容

（1）各種企画イベント（10:00～15:15）

物販、交通パネル展示、市内バス車両展示、バス乗方教室・乗車体験
明知鉄道運転体験、模擬衝突体験、交通コンシェルジュ利用体験
ミニ SL 乗車、N ゲージ走行、塗り絵コーナー

（2）基調講演　「交通政策と都市政策の融合について」（13:15～）
講師：元富山市長　森雅志氏

（3）パネルディスカッション（14:00～15:00）

「みんなで支え育てよう！公共交通！
～地域に根付いた持続可能な『おでかけ環境』の実現～」
ｺｰﾃﾞｨﾈｰﾀｰ：加藤　博和　氏（名古屋大学大学院環境学研究科教授）
パネリスト：倉石　誠司　氏（国土交通省総合政策局地域交通課長）
野村　文吾　氏（十勝バス代表取締役社長）

田中　輝美　氏（ローカル・ジャーナリスト）
渡辺　康正　氏（明知鉄道株式会社代表取締役専務）
前川　　登　氏（恵那市地域自治区会長会議会長）
小坂　喬峰　　（恵那市長）
コメンテーター：森　　雅志　氏（元富山市長）

| | |
|---|---|
| 担当課 | 恵那市まちづくり企画部交通政策課 |
| 住　所 | 〒509-7292　恵那市長島町正家一丁目１番地１ |
| 担　当 | 松田、樋田 |
| TEL | (0573)26-2111（内線 424） |
| FAX | (0573)26-4799 |

資料1

地域自治区会長会議資料

マイナンバーカードの普及促進について

市民サービス部市民課

【経緯】

マイナンバーカードについては、国では令和４年度末までに、ほぼ全国民に行き渡ることを目指し、テレビCM放送など普及啓発を行っており、恵那市においても、市役所市民課、各振興事務所、えなえーるでの常時申請窓口の開設や事業所などでの出張申請など申請機会の拡大に取り組んでいます。

カード普及のための施策である「マイナポイント第２弾」は、対象カードの申請期限を令和４年９月末とし、健康保険証登録・公金受取口座登録のポイント付与を令和４年６月３０日から開始することが発表されました。

また、令和４年５月１７日には、総務大臣から全国市区町村長あてに、マイナンバーカードの申請機会を拡大するための積極的な取組を要請する書簡が発出されました。

このようなことから、マイナンバーカードの普及を促進し、カード所有者の増加に取り組みます。

【具体的には】

令和４年９月末までを「マイナンバーカード普及強化月間」とし、普及啓発に取り組みます。

目標として、交付率４４．５％（指定都市を除く特別区・市の全国平均）を目指します。

（恵那市の 6/1 現在交付率　４２．１７％（20,704 枚））

【主に実施する事業】

◇休日申請・受取り窓口の開設
◇事業所出張申請サポートの実施
◇市民課にマイナポイントも含めた専用窓口の設置
◇小中学生向けの啓発チラシ折り込み
◇啓発ポスターの掲示（市役所及び各振興事務所など）
◇その他、有効的な事例などから実施可能な事業を実施

【現在実施している事業】

◇平日の常時申請受付窓口･･･市役所市民課、各振興事務所
◇休日の常時申請受付窓口･･･えなえーる（恵那バローショッピングセンター２階）

資料２

R4.7.15 地域自治区会長会議資料
（移住定住推進室）

# 移住定住支援制度一覧

## ●えなで暮らそう奨励金（最大 60 万円）

⇒移住・定住を促進し人口減少の抑制及び地域の活性化を図る

申請者は 50 歳未満。登記完了日から半年以内の申請。

住宅を取得した場合や親族（２親等以内）と同居するための増改築への支援

補助率等：1／10 補助、上限 30 万円

18 歳以下の子どもと同居の場合、上限額を 20 万円引き上げ

Ｕターンや市外からの移住の場合、上限額を 10 万円引き上げ

## ●空き家バンク活用支援補助金

⇒空き家の有効活用と、定住促進による地域の活性化を図る

・改修補助

「空き家バンク」の登録物件を住居とするための改修費用補助（市内業者施工)。契約締結日から半年以内の申請。

補助率等：1／2 補助、上限 150 万円

・家財等片付け補助

「空き家バンク」の登録物件に居住するため、または物件をバンクに登録するための家財道具等の処分費を補助（市内業者施工）

補助率等：1／2 補助、上限 10 万円

・登記手続き補助

「空き家バンク」に登録するために必要な登記（相続、表示等）費用の補助

補助率等：1／2 補助、上限 10 万円

## ●空き家 掘り起こし事業報奨金

⇒空き家の解消と移住・定住の推進、地域振興を図る

地域自治区が自治会や移住定住対策に取り組む団体等と連携し、働き掛けにより「空き家バンク」に登録した場合に、その働き掛けに対して報奨金を支給

登録 1 件につき５万円

さらに、登録空き家が売買、賃貸の契約が成立した場合　1 件につき５万円を追加支給

## ●東京圏からの移住支援金

⇒岐阜県内へ移住し起業や就業する方を応援

東京 23（在住又は通勤）から岐阜県へ移住し、県が選定した中小企業に就職等の定められた要件を満たす方を対象に支援金を交付

単身者 60 万円

世帯 100 万円（18 歳未満の世帯員がある場合は 30 万円上乗せ）

**※各制度とも、上記の他に詳細な規定があるため、利用にあたっては必ず事前に確認をしてください。**

# 恵那市　空き家掘り起こし奨励金

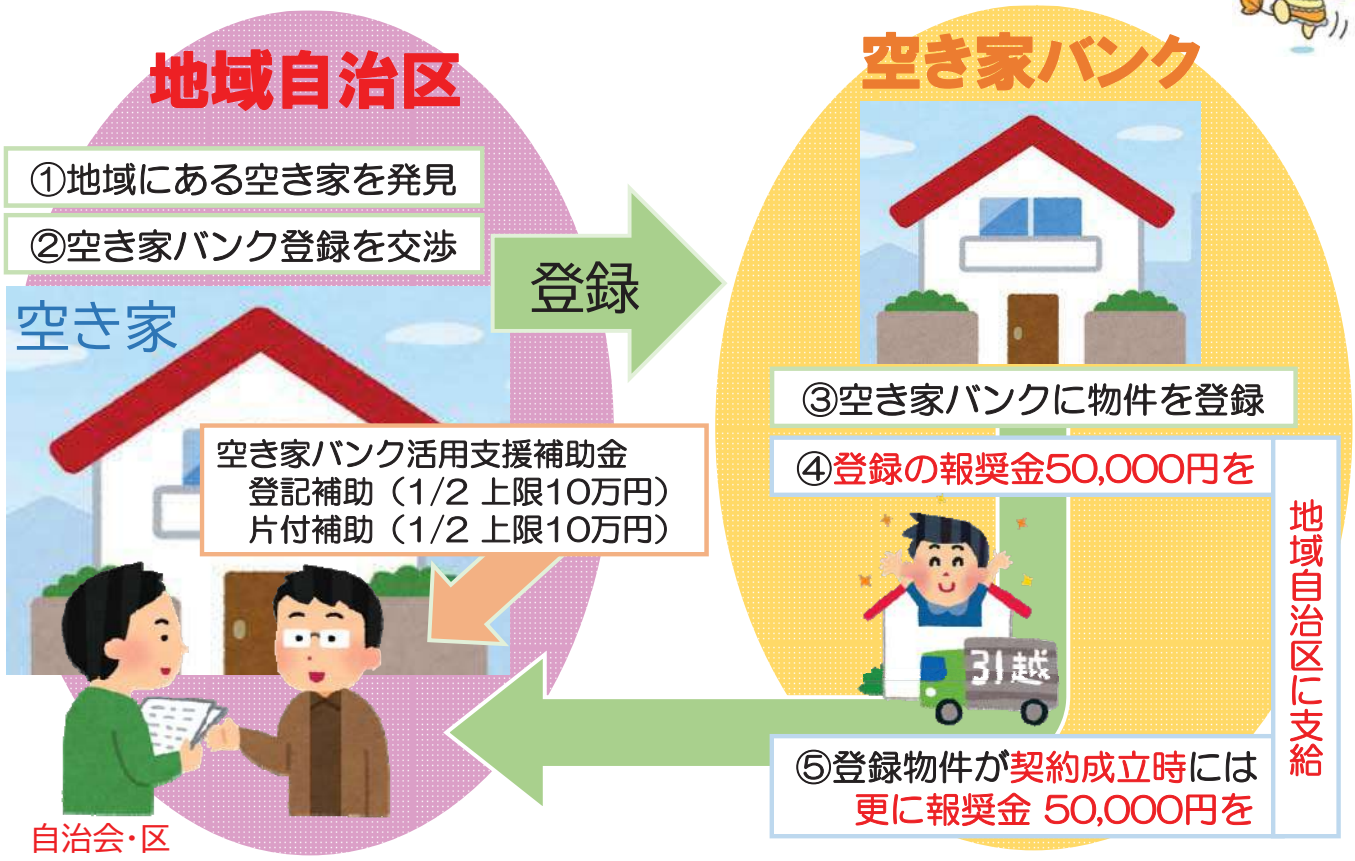

# 奨励金・空き家バンク登録件数

## 空き家掘り起こし奨励金

| | 地区 | 登録 | 成約 | 報奨金 |
|---|---|---|---|---|
| R2年度 | 中野方 | 3件 | 0件 | 150,000円 |
| R3年度 | 三郷 | 4件 | 2件 | 300,000円 |
| | 笠置 | 2件 | 1件 | 150,000円 |
| | 中野方 | 1件 | 3件 | 200,000円 |

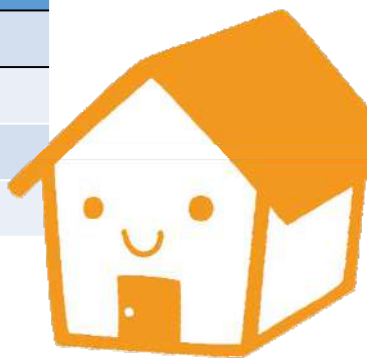

## 空き家バンク登録件数（建物）

| 地区 | 登録件数 | 地区 | 登録件数 | 地区 | 登録件数 |
|---|---|---|---|---|---|
| 大井町 | 8 | 笠置町 | 1 | 岩村町 | 13 |
| 長島町 | 6 | 中野方町 | 3 | 山岡町 | 3 |
| 東野 | 0 | 飯地町 | 1 | 明智町 | 8 |
| 三郷町 | 3 | | | 串原 | 1 |
| 武並町 | 0 | | | 上矢作町 | 0 |

# 令和4年度 恵那市プレミアム付商品券

今年は

# 電子と紙で販売！

ダブル

※申込方法が異なります

電子商品券は
スマホで申込！

紙商品券は
はがきで申込！

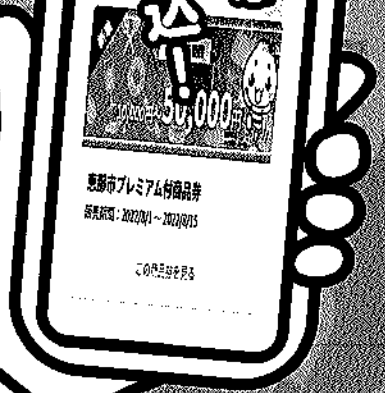

電子と紙で 販売総額
## 3億4,000万円！

電子・紙併せて お一人様 5セット まで 申込可能

詳しくはこちら

電子商品券は、先着順。なくなり次第終了。

紙商品券は、申込多数の場合抽選となります。

申込方法は裏面をご覧ください

※電子商品券は先着順の販売となります。なくなり次第終了。
※紙商品券は申込多数の場合は抽選となります。

**購入資格（電子・紙共通）**

恵那市民 または 恵那市内事業所にお勤めの方

取扱加盟店は中面をご覧ください

## 恵那市プレミアム付商品券販売スケジュール

### 電子商品券 スマートフォンからお申込みください

| | |
|---|---|
| 申込期間 | 8月1日(月)午前9時～15日(月)午後11時59分 |
| 先着順 | 販売数量に達し次第終了 |
| 購入期間 | 8月下旬～9月9日(金)<br>通知メール受取後、購入可能となります。 |
| 使用開始 | 9月1日(木)午前9時～ |
| 使用可能期間 | 令和4年9月1日(木)午前9時～令和5年2月28日(火) |

### 紙商品券 専用はがきでお申込みください

| | |
|---|---|
| 申込締切 | 8月26日(金) 当日消印有効<br>申込多数の場合は抽選となります |
| 引換券発送 | 9月下旬 購入可能者へ引換券発送 |
| 販売開始 | 9月30日(金)～ |
| 購入可能期間 | 令和4年9月30日(金)～令和4年10月17日(月) |
| 使用開始 | 10月1日(土)～ |
| 使用可能期間 | 令和4年10月1日(土)～令和5年3月31日(金) |

◆商品券は原則加盟店の商品及びサービス等について使用できるものとする。次に該当するものは対象外とする。

【対象外商品等】

① 商品券を単に現金化すること及びこれに類する行為
② 換金性の高いもの（ビール券、図書券、切手、印紙等）及びたばこ等の購入
③ 国や地方公共団体への支払い、公共料金の支払い
④ 事業資金（業者間取引）としての支払い
⑤ 商品券を担保に供し、または質入れすること
⑥ 恵那市商品券実行委員会が定める取扱加盟店の責務に反する行為
⑦ その他、取扱加盟店等が特に指定するもの

◆商品券はつり銭がでません。


お問い合わせ窓口

恵那市商品券事業実行委員会（恵那市恵南商工会内） 恵那市明智町443-4 TEL54-2902

恵那商工会議所 TEL26-1211 恵那市役所 商工課 TEL26-2111（内線394）



※この事業は新型コロナウイルス感染症対応地方創生臨時交付金を活用しています

# 電子商品券はスマホで申込

プレミアム率 15% **1セット/10,000円**
青券11,500円分を10,000円で販売

【使用可能期間】令和4年9月1日(木)午前9時～令和5年2月28日(火)まで

**青券専用** 一般店専用券

発行総数/20,000セット

申込～購入まで詳しくはこちら

申込はこちら

電子商品券 申込期間 令和4年8月1日(月)午前9時～15日(月)午後11時59分(先着順)

**電子商品券の申込**

◀スマートフォンから左記の QR コードよりアクセスしてお申込みください。

- ●電子・紙併せて、お一人様 5セットを超える申込はできません。セット数の変更はできません。
- ●購入期間／令和4年8月下旬(通知メール受取)から令和4年9月9日(金)
- ●先着順。なくなり次第終了。

# 紙商品券ははがきで申込

プレミアム率 10% **1セット/10,000円**
青券6,000円+赤券5,000円分を10,000円で販売

【使用可能期間】令和4年10月1日(土)から令和5年3月31日(金)まで

発行総数/10,000セット

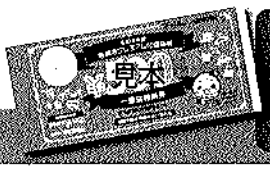


**青券** 一般店専用券
大型店では利用できません
500円券 12枚

＋

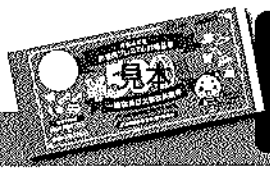


**赤券** 一般店及び大型店共通券
全ての取扱加盟店で利用できます
500円券 10枚

## 紙商品券の申込から購入までの流れ

### ① 申込方法（申込多数の場合は抽選となります）

**下の専用はがきに必要事項を記載のうえ切り取ってポストに投函してください。**

令和4年 8月26日(金)消印有効

**注意事項**

- ●電子と紙併せて、申込は一人5セットまでとし、恵那市民または恵那市内事業所にお勤めの方に限ります。
- ●必要事項が記入されていない場合は無効となることがあります。
- ●電子・紙併せて、お一人様 5セットを超える申し込みはできません。セット数の変更はできません。
  5人を超えるお申し込みの場合は、申込はがきを必要枚数ご利用ください。

### ② 「恵那市プレミアム付商品券 引換券」が届いたら希望した販売所でご購入ください。

- ●引換券は9月下旬に世帯主宛に発送します。
- ●購入期間／令和4年9月30日(金)～令和4年10月17日(月)
- ●先着順ではありませんので「恵那市プレミアム付商品券 引換券」が届いたら、上記販売期間中に、希望した販売所でご購入ください。

※販売開始直後は、混雑することが予想されます。
3密対策のため、販売所が混雑する場合は、係員の指示に従ってください。

### ③ 商品券使用の注意点

●現金との交換はできません。●使用期間を過ぎると無効になります。●市内取扱加盟店で使用できます。(加盟店一覧は、商品券購入時にお渡しします)●加盟店は専用ホームページでもご確認いただけます。

**▼ 下記「申込はがき」にご記入ください** ※1セット10,000円。電子・紙併せて、お一人様5セット(50,000円)までが限度となります。※ご購入後の商品券は返品・交換・再発行はできません。

キリトリ

※申込数は、ご希望の数に○をつけてください。　太枠内は記入しないでください

| | | 確定数 |
|---|---|---|
| ①購入者名 | 年齢（　） | |
| 申込数 | 1 2 3 4 5 セット | |
| ②購入者名 | 年齢（　） | |
| 申込数 | 1 2 3 4 5 セット | |
| ③購入者名 | 年齢（　） | |
| 申込数 | 1 2 3 4 5 セット | |
| ④購入者名 | 年齢（　） | |
| 申込数 | 1 2 3 4 5 セット | |
| ⑤購入者名 | 年齢（　） | |
| 申込数 | 1 2 3 4 5 セット | |
| | 確定合計 | |

※右記表から1カ所選んでご記入ください
☆商品券購入希望販売所の番号　番号　　番

世帯主氏名

住所　〒　　－

方書
(マンション・アパート名等)

電話番号　(　　)　　－

☆市外にお住まいの方はこちらもご記入ください

市内勤務先名

勤務先所在地

☆市外にお住まいの方は、市内勤務先名、所在地を必ずご記入ください。購入できなくなります。
※お申込みいただいた個人情報は、本事業実施運営のみにご利用させていただきます。

点線でキリトリ投函してください

## 令和4年度 恵那市プレミアム付商品券販売所一覧

※購入場所を下記からお選びください。

●右記の販売所一覧から購入希望先を選び、申込はがきの「☆商品券購入希望販売所の番号」に番号を記入してください。

### □平日販売所

【販売期間】令和4年9月30日(金)～令和4年10月17日(月)

| 販売所名 | | 番号 |
|---|---|---|
| 恵那市恵南商工会 本所（明智） | 販売時間：午前9時～午後5時（土・日・祝日を除く） | 1 |

| 販売所名 | | 番号 |
|---|---|---|
| 恵那商工会議所 | 販売時間：午前9時～午後5時（土・日・祝日を除く） | 2 |

**恵那市役所振興事務所**　販売時間：午前9時～午後5時（土・日・祝日を除く）

| 販売所名 | 番号 | 販売所名 | 番号 | 販売所名 | 番号 |
|---|---|---|---|---|---|
| 東野振興事務所 | 3 | 中野方振興事務所 | 7 | 明智振興事務所 | 11 |
| 三郷振興事務所 | 4 | 飯地振興事務所 | 8 | 串原振興事務所 | 12 |
| 武並振興事務所 | 5 | 岩村振興事務所 | 9 | 上矢作振興事務所 | 13 |
| 笠置振興事務所 | 6 | 山岡振興事務所 | 10 | | |

### ※限定休日販売所

【販売日】令和4年10月2日(日)　販売時間：午前9時～午後5時

平日に購入できない方のために、休日販売いたします。休日に購入希望の方は14または15をご記入ください。

| 販売所名 | 番号 | 販売所名 | 番号 |
|---|---|---|---|
| 恵那市恵南商工会 本所(明智) | 14 | 恵那商工会議所 | 15 |

**【個人情報の取扱いについて】**
1.ご記入いただいた個人情報は、「申込数の確認」「引換券はがきの発送」「お客さまへのご連絡」のために利用いたします。
2.お客さまの同意がある場合、又は法令に基づく場合を除き、取得した個人情報を第三者に提供いたしません。

資料4

# 第29回 全国山城サミット 恵那大会について

日時 ： 令和4年10月22日(土) 23 日(日)
場所 ： ①サミット(恵那文化センター)・・・10月22日(土)
＊サミットは特にお手伝いの必要なし
＊都合が付けば振興事務所近藤参加(23日催しを PR)

②地域イベント(おかげまつり開催)・・・10月23日(日)
＊岩村は(おかげまつり) 8月22日 第１回実行委員会を開催
＊明智は(かえでまつり) ・・・・・岩村、明智2場開催

(おかげまつりの催し案)
城山演奏会(琵琶・三味線・太鼓＜女太鼓・安岐太鼓＞)＝交渉中
ゆかりの郷の出店(4団体参加)、バザー(募集)、餅投げ、ミニSLほか
(その他)
第１回岩村町「全国山城サミット」実行委員会を開催
市役所の担当課は観光交流課
→謎解き周遊ラリーを計画中
サミット加盟市町村の展示ブース＝7 団体の展示場所の調整
→旧岩村振興事務所？町屋(勝川家・木村邸・空き家ほか)？
臨時駐車場の設定／駐車場係
→現段階では議論なし
春風亭昇太さん(半日)・萩原さちこさん(終日)のやって頂くこと
→お二方に餅投げをしてもらう？＝昇太さんに午後来てもらう？
プレイベント(恵南地区文化遺産活用実行委員会主催)
→岩村城跡一斉清掃体験ツアー 別紙
9月10日 午前8時から 15:00 まで
一斉清掃参加、講師による岩村城座学、ボランティアガイドによる町並み散策
→恵南山城シンポジウム 別紙
9月19日 午後 14:00 から 16:30 まで 明智かえでホール
籠橋一貴氏、中井均滋賀県立大学名誉教授講演

全国に誇る2大山城と時代をめぐる数々の物語

第29回

# 全国山城（やまじろ）サミット 恵那大会

参加無料

岩村城跡

**会期**

令和4年 10/22 土

令和4年 10/23 日

**会場**

恵那文化センター

**会場**

岩村町・明智町

明知城跡

恵那市情報サイトへ GO!

恵那旅

恵那市公式観光サイト

え～な恵那

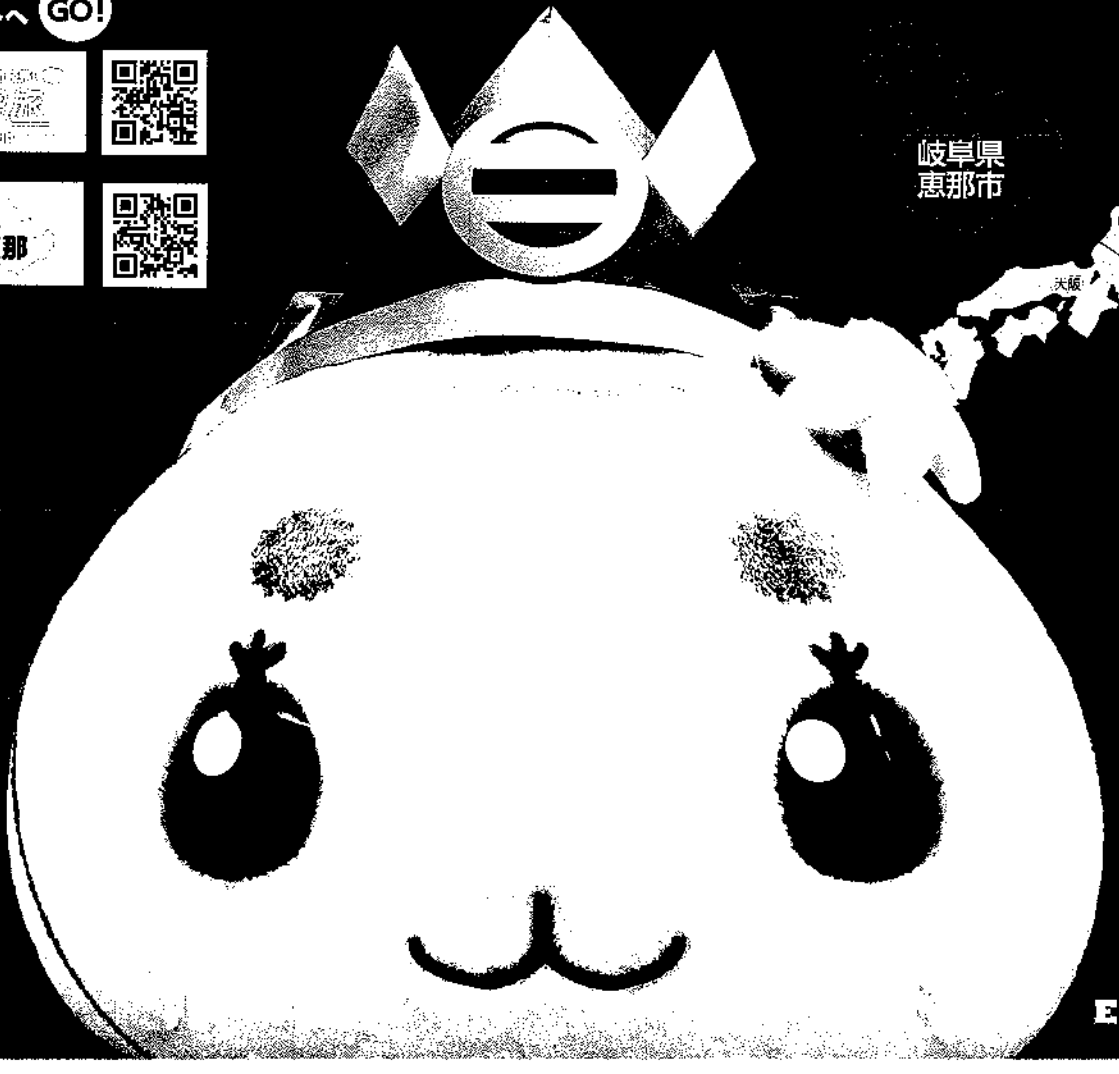

岐阜県
恵那市

このまちに伝わる物語と
山城の魅力を伝えたいんだナ。

恵那市公式
キャラクター
エーナ

ENA CITY

参加費無料・昼食付

# 恵南地域
# 山城満喫
# 体験ツアー

Enjoy experience "Yamajiro tour"

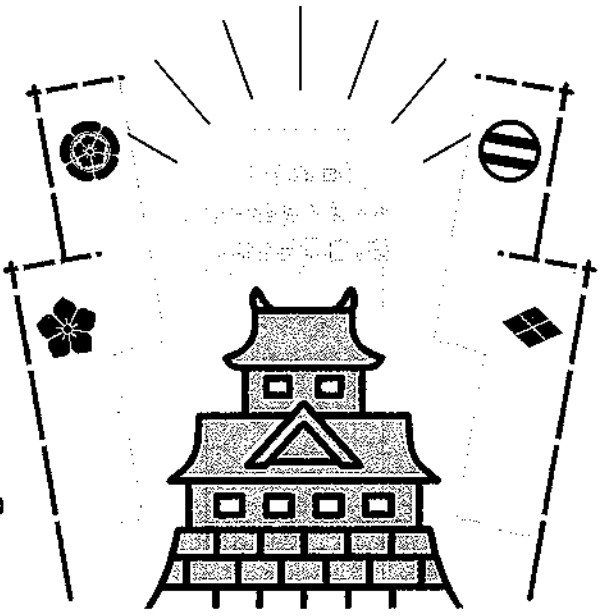

岩村城、明知城は「今回だけの特別体験プログラム」付き！その他のお城は
「今回が初のガイドツアー開催」！他では無い特別な体験をして、山城仲間に自慢しよう！

## 9.10（土） 岩村地区

いわむらじょう
### 岩村城

定員 /20 名　最少催行人数 /5 名

実在の女城主で知られる名山城！
岩村城跡一斉清掃に地元住民と
一緒に参加しよう！

Timetable

| | |
|---|---|
| 8:00 | 集合（岩村歴史資料館前） |
| 8:05 | 特別体験プログラム 岩村藩藩主邸付近の草刈り清掃体験（約２時間） |
| 10:15 | 再集合（岩村歴史資料館前）ご参加の皆様の感想を伺います |
| 10:30 | 休憩・着替え（各自知新館、民俗資料館にて） |
| 10:45 | 講座 「岩村城について」講師：恵那市役所生涯学習課　三宅唯美さん（約１時間半） |
| | （徒歩にて城跡に登りながらの講座となります） |
| 12:20 | 再集合（岩村歴史資料館前）資料館から旧岩村振興事務所へ各自移動 |
| 12:30 | 昼食 旧岩村振興事務所（お弁当配布：約１時間） |
| 13:30 | 散策 「岩村伝建地区散策」ガイド：岩村観光ガイド　堀高久さん、三園了三さん（約１時間半） |
| 15:00 | 解散（旧岩村振興事務所）お帰り前にアンケートにご協力ください |

※岩村城跡一斉清掃は、地元住民の協力により毎年6月と9月に実施しています。地元からは、100人～150人参加いただいております

## 9.11（日） 明智地区

※本プログラムに昼食は付きません

あけちじょう
### 明知城

定員 /30 名　最少催行人数 /5 名

明智光秀伝説も、戦国時代の遺構も豊富！
武田軍の時代から伝わる明智太鼓を叩こう！

Timetable

| | |
|---|---|
| 10:00 | 集合（明知城前） |
| 10:10 | 散策 「明知城散策」 |
| | ガイド：(一社)恵那市観光協会明智支部　杉山淳さん(約1時間) |
| 11:15 | 特別体験プログラム 探索後、明知城にて |
| | 明智太鼓体験（約 30 分） |
| | ※城を激しく奪い合った時代の武田軍由来と伝わる |
| | 回り太鼓で、山城を体感できます♪ |
| 11:45 | 解散　お帰り前にアンケートにご協力ください |

## 9.18（日） 山岡地区

ガイドツアー初開催の山城

かまやじょう・かみとうげじょう・やまだじょう
### 釜屋城・上手向城・山田城

定員 /20 名　最少催行人数 /5 名

織田と武田の領国下で翻弄される
境目の恵那の郷村と城館！

Timetable

| | |
|---|---|
| 9:30 | 集合（山岡コミュニティセンター） |
| 10:00 | 映像視聴 山岡の地域紹介映像視聴会（約 30 分） |
| 10:30 | 講座 「山岡地区の山城について」 |
| | 講師：三重県伊賀中世城館調査会　中野正明さん(約1時間) |
| 11:30 | 昼食 山岡コミュニティセンター（お弁当配布：約１時間） |
| 12:30 | 散策 「釜屋城・上手向城・山田城３連ガイドツアー」 |
| | ガイド：中野正明さん（約３時間） |
| 15:30 | 解散（山田城）お帰り前にアンケートにご協力ください |

応募方法は裏面をご覧ください

第29回全国山城サミット恵那大会プレイベント

# 恵南 山城シンポジウム

参加無料

## 山城の魅力を知り尽くせ！

来る令和４年１０月２２日・２３日に開催される
第２９回全国山城サミット恵那大会のプレイベント・恵南山城シンポジウム！
かつて、恵那市恵南地区では 武田軍 VS 織田軍など多くの合戦が繰り広げられ、
それから４～500 年後の現代でも、岩村城・明知城をはじめ、
多くの山城や砦が遺構としてよく現存しています。
そう、恵南でなら、山城特有の地形の面白さを存分に味わえるのです！
おなじみの山城博士・滋賀県立大学中井先生と、郷土史家籠橋氏とともに掘り下げ、
そこにあったであろう人間模様も含め、いまだ謎多き恵南の戦国時代の魅力に迫りましょう！

**令和4年 9/19（月・祝）**

**とき** 14時～16時30分（開場 13：30 開演 14：00）

**会場** 明智かえでホール （岐阜県恵那市明智町1138-1）

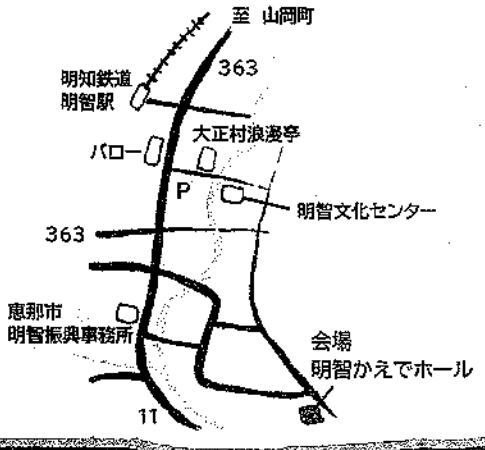


オープニング　明智太鼓・土岐高山城戦国武将隊

講　演　中井均 （滋賀県立大学名誉教授）
『山城の魅力と楽しみ方　～恵南の山城を中心に～』

籠橋一貴 （郷土史家）
『加藤景廉と遠山景朝、天正１２年明智城の戦い、
徳川将軍家と旗本明智遠山家』

トークセッション　「中井先生＆籠橋先生に聞く！」

「第29回　全国山城サミット恵那大会」
（10/22～23開催）に関する情報はこちらから

資料５

# WRCについて

走行区間（有料）

恵南林道観戦エリア　400枚チケット（一般100枚、ふるさと納税300枚）

8月26日　200枚追加販売

根の上高原エリア　　宿泊施設に観戦チケットがセット　200枚

走行区間（無料）

山岡町田沢、明智町峰山　各500名（半数以上町民となるように調整）

9月1日に市民に案内　申込期限9月15日　必要に応じて抽選

リエゾン区間（岩村本通り）

日時 ： 令和4年11月13日（日）

ラリーカーの通過　／【1 回目】9:50～11:20　／　【2 回目】12:35～14:05

城下町内の走行区間　柳町～桝形～本通り～本町信号

※明智町は大正村浪漫亭前を通過

※ラリーの１回目と２回目のインターバルがお昼時

※多くの食べ物の出店を募る必要あり（ホットいわむらに依頼）

課題 ： <u>駐車場の運営が大きな課題</u>

（想定駐車場）

1）岩村コミュニティセンター　2）旧岩村振興事務所　3）菅沼（ローソン横）駐車場

4）合原（旧岩村振興事務所向かい）駐車場　5）岩邑小学校　6）岩邑中学校

7）総合グラウンド　8）恵那特別支援学校　9）岩村こども園　約1，500台

一ヶ所最低３～４人の係が必要＝24～32 名　多数のボランティア必要

午前・午後と分担すると倍必要（1 日ずっとは無理）48～64 名

（想定依頼団体）

・交通安全協会岩村支部 ・商工会青年部 ・消防団 ・岩邑会他

※　希望されるボランティアには旧振興事務所に駐車場を用意し、リエゾン観戦を可能とする。

・駐車場間の連絡手段

・無線？　・スマホ？

資料６

総危第 367 号の２
令和４年８月 12 日

各地域自治区会長　様

危機管理課長

令和４年度恵那市防災アカデミー（第 13 期生）受講生募集について（依頼）

このことにつきまして、迫り来る災害に対する正しい知識や技術を習得し、地域社会において防災の中心的な役割を担う「防災リーダー」の育成を目標に、恵那市防災アカデミーを下記のとおり開催します。また、本講座は日本防災士機構が認定する「防災士」認証試験を受験していただけます。

つきましては、地域の方（防災担当者等）の受講を促進していただきたくご案内申し上げます。

記

1. 名　　称　　恵那市防災アカデミー　～防災士養成研修講座～

2. 開 催 日　　令和４年 10 月 30 日（日）、11 月 27 日（日）、12 月 11 日（日）
全３日間

3. 参加資格　　市内在住、在学または在勤で中学生以上の方

4. 定　　員　　50 名（**応募多数の場合は抽選**）

5. 参 加 費　　無料

6. 防災士認証試験　　本講座修了者については、防災士認証試験が受験できます。
※防災士認証試験受験者は、別途費用が必要（補助金制度あり）

7. 申込期間　　令和４年９月１日（木）から９月 30 日（金）

8. 申 込 先　　危機管理課、各振興事務所

9. 添付資料　　・恵那市防災アカデミー（第 13 期生）募集要項
・　　〃　　参加申込書
・　　〃　　カリキュラム

| | | | |
|---|---|---|---|
| 担　当　所　属 | 恵那市役所　総務部　危機管理課 | | |
| 担　当　課　長 | 渡辺 | 担 当 | 志津 |
| 電　話　番　号 | 0573-26-2111　内線 354 | | |
| メールアドレス | kikikanri@city.ena.lg.jp | | |

**中学生・高校生も受講できます**　**市内在住の防災士試験合格者には助成制度があります**

# 恵那市防災アカデミー（第 13 期生）募集要項

１．名称：恵那市防災アカデミー　～防災士養成研修講座～

２．目的・趣旨

迫り来る南海トラフ地震、毎年大きな被害をもたらす土砂災害や浸水害にどのように備え、また、いざという時、どう行動すればよいのでしょうか。恵那市では、地域防災を担うリーダーを養成しています。自分の命は自分で守り、地域を守るのはまさに「人」です。今、地域社会において防災の中心的な役割を担う「人」が求められています。本講座は自助・共助の原則の基、防災の第一線で活躍する研究者や関係機関、防災ボランティアの方を講師に招き、災害に対する正しい知識や技術を習得し、平常時には地域の防災訓練や研修で活躍し、災害時には避難の支援や救援活動を担っていただける「恵那市防災リーダー」を養成するものです。

また、本講座は、日本防災士機構が認定する「防災士」認証講習と同等に扱われ、希望者には認証試験を受験していただけます。また、市の補助金制度もあり、通常の受験と比べ少ない費用で防災士の認証が受けられます。

３．内容

（１）日　時：令和４年 10 月 30 日（日曜日）、11 月 27 日（日曜日）、12 月 11 日（日曜日）
（午前８時 30 分～午後５時 20 分、開催日によって変動有り）

（２）会　場：恵那市消防防災センター

（３）形　式：講義、実技など

４．申込方法・申込期間

（１）申込方法：所定の申込書に記入し、危機管理課または各振興事務所へ提出してください。

（２）申込期間：令和４年９月１日（木曜日）～９月 30 日（金曜日）

※　申込書は、危機管理課、振興事務所、市ウェブサイトで入手できます。

５．定員・参加資格

（１）定　　員：50 名（応募多数の場合は抽選）

（２）参加資格：恵那市在住、在学または在勤しており、本講座の趣旨を理解・賛同し、かつ日頃から防災に携わっている、または、今後、地域の防災活動に貢献する意思・意欲があり、全ての講義に出席できる方

６．防災リーダー証の発行

所定の講義を修了された方は市が発行する認定証を授与します。

７．アカデミー参加費：無料（※防災士認証試験受験者は、別途費用が必要。）

８．防災士認証試験

本講座を受講し、防災士機構が求めるレポートを作成した方は認証試験が受験できます。

９．防災士養成事業補助金

市内在住の認証試験合格者には、経費の 1/2（受験料 3,000 円と登録料 5,000 円の 1/2 の計 4,000 円）、中学生・高校生の合格者には、経費の全額（計 8,000 円）を補助します。

10. その他

新型コロナウイルス感染症予防のため、受講の際はマスク着用でお願いします。また、受付時、体温測定にご協力をお願いします（ご協力いただけない場合は、受講できません）。

11. 主催：恵那市防災研究会、恵那市

12. 後援：岐阜県、恵那市社会福祉協議会、恵那市教育委員会

13. 問い合わせ先：恵那市役所　危機管理課

TEL：(0573)26-2111（内線 354）　FAX：0573-26-4799　メール：kikikanri@city.ena.lg.jp

恵那市役所危機管理課行き
電話：0573－26－2111（内線 354）
FAX ：0573－26－4799
ﾒｰﾙ ：kikikanri@city.ena.lg.jp

恵那市防災マスコット
マモリュウ

# 令和４年度　恵那市防災アカデミー（第 13 期生）　参加申込書

| | | | |
|---|---|---|---|
| (ふりがな)<br>氏　名 | （　　） | | |
| 性　別 | 男・女 | 生年月日 | 年　　月　　日　（　　歳） |
| 住　所 | 〒　　－ | | |
| 連絡先　自宅電話番号<br>FAX 番号 | －　　－<br>－　　－ | | |
| 連絡先　携帯電話番号 | －　　－ | | |
| 連絡先　メール<br>アドレス | | | |
| 防災経験 | 職場・地域等で防災に従事されている方は、その名称・役割等をご記入ください。（例：〇〇消防団□□分団、■■自治会防災班長、　△△病院防災担当） | | |
| 名簿の提供 | アカデミーを修了され防災リーダーになられた場合の名簿提供についてお尋ねします。【災害発生時の最寄りの指定緊急避難場所開設時の支援、防災訓練、その他防災に係わる訓練、研修等に協力、参加等を依頼するため、防災リーダーの名簿を恵那市役所の危機管理課以外の他部署、防災リーダーの地元自治会（恵那市内の方のみ）へ提供してよろしいか。提供する情報は、氏名、住所、連絡先です。】<br>名簿の提供に同意します　・　名簿の提供に同意しません | | |
| 防災士認証試験 | 受験する　・　受験しない | | |
| 救命講習受講歴 | あり・なし　※ありの方は、修了証又は受講証等の写しを申込時に提出してください。 | | |
| 通 信 欄 | | | |

※　受講者が未成年者の場合は、下記の保護者同意欄に直筆で記入をお願いします。

| | |
|---|---|
| 保護者同意欄 | 本アカデミーへの参加に同意します。<br>保護者氏名　　（続柄） |

本申込書にご記入いただいた個人情報は、研修開催における本人確認、受講者名簿の作成、修了証（恵那市防災リーダー証）の発行、研修教材等の送付、研修に関する連絡及び防災リーダー名簿の提供（同意された方のみ）の目的にのみ使用いたします。

# 令和４年度　恵那市防災アカデミー　カリキュラム

**第1回　10 月 30 日(日)　恵那市消防防災センター**

| 時　間 | | 講目番号 | 種別 | 内　　容 | 講　師　等(敬称略) | 時間(分) |
|---|---|---|---|---|---|---|
| 8:30 | 8:50 | | 開講式 | オリエンテーション | 危機管理課 | 20 |
| 9:00 | 10:00 | 1 | 講義 | 地震・津波による被害 | 岐阜大学工学部<br>教授 能島 暢呂 氏 | 60 |
| 10:10 | 11:25 | 17 | 実習 | 自主防災活動と地区防災計画ワークショップ | 恵那市防災研究会 | 75 |
| 11:35 | 12:35 | 10 | 講義 | 自衛隊の災害救援活動 | 自衛隊恵那地域事務所 | 60 |
| 12:35 | 13:35 | 15 | 実習 | 非常食による昼食 | 恵那市防災研究会 | 60 |
| 13:35 | 14:35 | 14 | 講義 | 企業防災と BCP | 福祉ぼうさい研究所<br>代表 足立 育雄 氏 | 60 |
| 14:45 | 15:45 | 補講 3 | 講義 | 災害と損害保険 | 岐阜大学非常勤講師 林 勲 氏 | 60 |
| 15:55 | 16:55 | 21 | 講義 | 防災に期待される活動 | 恵那市防災研究会 | 60 |

**第2回　11 月 27 日(日)　恵那市消防防災センター**

| 時　間 | | 講目番号 | 種別 | 内　　容 | 講　師　等(敬称略) | 時間(分) |
|---|---|---|---|---|---|---|
| 8:30 | 9:30 | 9 | 講義 | 恵那市の防災対策について | 危機管理課 | 60 |
| 9:40 | 10:50 | 補講 2 | 講義 | 耐震診断と補強 | 日本福祉大学 坂口大史 氏 | 70 |
| 10:55 | 11:55 | 7 | 実習 | 災害図上訓練　DIG　逃げ時マップ | 恵那市防災研究会 | 60 |
| 11:55 | 12:45 | 15 | 実習 | 非常食による昼食 | 恵那市防災研究会 | 50 |
| 12:45 | 13:45 | 補講 4 | 講義 | 今、あなたにできること | 愛知万博記念災害救急医療研究会<br>牛田 尊 氏 | 60 |
| 13:55 | 16:55 | | 実習 | 普通救命講習Ⅰ | 恵那市消防本部 | 180 |

**第３回　12 月 11 日（日）恵那市消防防災センター**

| 時　間 | | 講目番号 | 種別 | 内　　容 | 講　師　等(敬称略) | 時間(分) |
|---|---|---|---|---|---|---|
| 8:30 | 9:30 | 17 | 講義 | 都市防災について | 岐阜大学工学部<br>教授　高木朗義　氏 | 60 |
| 9:40 | 10:40 | 3 | 講義 | 土砂災害の実態と対策 | 多治見砂防国道事務所 | 60 |
| 10:50 | 11:50 | 15 | 講義 | 地震・津波への備え<br>恵那の地形の生い立ちと地震に関する知見 | 地域地学研究者 森井 俊介 氏 | 60 |
| 11:50 | 12:40 | 15 | 実習 | 非常食による昼食 | 恵那市防災研究会 | 50 |
| 12:40 | 13:40 | 8 | 講義 | 災害情報の活用と発信 | 日本放送協会岐阜放送局<br>塚本観知夫　氏 | 60 |
| 13:50 | 14:50 | 2 | 講義 | 気象災害と防災気象情報 | 恵那市防災研究会<br>気象予報士 | 60 |
| 15:00 | 16:00 | 20 | 講義 | 恵那市災害ボランティアセンター | 恵那市社会福祉協議会 | 60 |
| 16:00 | 16:10 | | 閉講式 | 防災リーダー証授与 | 危機管理課 | 10 |
| 16:20 | 17:20 | | 試験 | 防災士試験 | 日本防災士機構 | 60 |

※カリキュラムは講師の都合等により変更になる場合があります。

資料 7

# 市道２７７号及び１８５号（登城道）の通行止めについて

## ○市道 277 号（国道 257 号側）

・通行止期間：令和 4 年 9 月 5 日(月)～令和 4 年 10 月 21 日(金)
(期間中通行止め)

・作業日時　：通行止期間のうち日曜日を除く 8：00～17：00

## ○市道 185 号（富田旧集乳所側）

・通行止期間：令和 4 年 10 月 24 日(月)～令和 4 年 12 月 28 日(水)
(期間中通行止め)

・作業日時　：通行止期間のうち日曜日を除く 8：00～17：00

発注者：恵那市 建設課　　担当 川口
電話番号　0573-26-2111

施工者：㈱柘植建設 土木課　　担当 山口
電話番号　0573-26-4602